RAPPORT ANNUEL

2018-2019

La Fondation des pompiers du Québec pour les grands brûlés

MOT DU PRÉSIDENT

SERGE SOCHODOLSKY
PRÉSIDENT

L'année 2018 a marqué mes débuts à titre de président de la Fondation des pompiers du Québec pour les grands brûlés. Mes nombreuses années passées au sein d'organisations, comme administrateur, me permettent de constater que notre Fondation a de belles et grandes valeurs. Grâce au travail de l'équipe et de milliers de bénévoles, la Fondation mène à bien, année après année, sa mission d'aide aux victimes de brûlures graves.

Au cours de la dernière année, les sommes que nous avons amassées nous ont permis, entre autres, de poursuivre nos investissements dans divers projets de recherches, le camp d'été et l'aide directe aux grands brûlés et à leurs proches.

Notre rôle ne se limite pas aux financements de l'aide aux grands brûlés. Notre engagement, à titre de pompiers, nous amène à mettre de l'avant les divers programmes de sensibilisation en matière de prévention des incendies et des brûlures afin que des tragédies puissent être évitées.

Nous devons aussi nous unir pour apporter un vent nouveau aux projets de collectes de fonds afin que les lendemains des victimes soient encore meilleurs. L'augmentation de la qualité de vie des patients atteints de brûlures graves est une incroyable réalisation, mais celle-ci s'accompagne de grands défis en ce qui concerne les traitements et la réinsertion sociale.

Je suis particulièrement fier de voir les activités de collecte de fonds, organisées par les pompiers, croître d'année en année. Ces activités, organisées par plusieurs services d'incendie, guidées par leur engagement à la cause, sont remarquables. Je résumerais ce sentiment d'appartenance par : excellence, compassion et travail d'équipe.

La générosité de nos donateurs me touche toujours autant. Ils deviennent notre levier financier et notre repère afin d'atteindre nos objectifs. Merci de tout cœur!

NOS CONTRIBUTIONS / LA RECHERCHE

QUÉBEC

Chaire de recherche sur les organes reconstruits en laboratoire et leurs applications cliniques (Université Laval)

Après avoir traité avec succès 14 patients, une équipe de chercheurs du centre de recherche en organogénèse expérimentale de l'Université Laval (LOEX), dirigée par les professeurs à l'Université Laval et chercheurs au Centre de recherche du CHU de Québec-Université Laval, François A. Auger, Lucie Germain et Véronique Moulin, vient de publier des résultats probants sur une nouvelle technique de traitement des grands brûlés dans la revue scientifique European Cells and Materials (eCM) Journal.

Habituellement, les grands brûlés sont traités par autogreffe, c'est-à-dire en greffant des segments de peau prélevés à d'autres endroits sains sur leur corps. Cette technique a ses limites, notamment, certains patients dont une trop grande superficie du corps est brûlée ne peuvent être recouverts complètement avec des autogreffes puisqu'il est impossible de prélever suffisamment de peau saine.

Dans le monde, quelques laboratoires sont présentement équipés pour produire un recouvrement cutané pour les patients dont la peau disponible ne suffit pas. Cette peau produite en laboratoire ne reproduit cependant pas parfaitement une peau normale, car elle contient seulement une des trois couches de la peau, l'épiderme.

À la différence de la greffe de l'épiderme, le tissu développé par le LOEX demeure souple et mince après sa prise en place sur le patient et réduit donc le recours aux chirurgies de retouche, ce qui est un grand avantage pour les patients.

La docteure Amélie Dumas, du CHU de Québec-Université Laval, a traité un patient avec les tissus bilamellaires du LOEX :

« Les greffes de peau bilamellaire que nous avons obtenues du LOEX ont eu un rôle essentiel dans la survie de nos patients grands brulés lorsque la surface disponible pour prélever des autogreffes est insuffisante. Chez un de nos patients qui a eu une brûlure sur 90% de sa surface corporelle, les deux jambes ainsi qu'une partie de la poitrine ont été recouvertes de ces greffons bilamellaires. Nous avons constaté que ces greffons cultivés étaient nettement supérieurs dans leur aspect clinique et leur souplesse et diminuaient de façon marquée les cicatrices épaisses qui peuvent provoquer des déformations résiduelles. Je remercie l'équipe du LOEX de l'aide inestimable qu'elle a apportée à ces personnes. »

Un des plus grands laboratoires en médecine régénératrice sous un même toit au monde, le centre de recherche en organogénèse expérimentale de l'Université Laval (LOEX) est partie intégrante de l'axe médecine régénératrice du Centre de recherche du CHU de Québec-Université Laval (CRCHU). Depuis plus de 30 ans, des équipes spécialisées en génie tissulaire y développent, à partir de cellules humaines, différents types de tissus cultivés en laboratoire: cutané, cardiovasculaire, orthopédique, oculaire, urologique, tissu adipeux, neurologique.

MONTRÉAL

Suite des projets déjà débutés

Étude pour évaluer l'efficacité de 12 semaines d'endermothérapie chez les survivants de brûlures graves.

Chercheur principal : Léo LaSalle M.D.
Institution : Hôpital de Réadaptation Villa Medica

Étude visant à évaluer l'efficacité des feuilles de gel silicone dans le traitement de la cicatrice hypertrophique chez des adultes ayant subi des brûlures graves

Chercheuse principale : Bernadette Nedelec
Institution : Hôpital de Réadaptation Villa Medica

Suite des projets sur lesquels les chercheurs des centres spécialisés ont travaillé cette année.
Évaluation de l'efficacité des pansements XeroformTMet KaltostatT-Met sur les sites donneurs de prise de greffe de peau mince chez les patients brûlés.

Chercheur principal: Michel Alain Danino, M. D., Ph. D.,
Institution : Hôpital du CHUM, université de Montréal

RÉSULTATS CONCRETS DE CES RECHERCHES

meilleure cicatrisation

meilleure guérison

GARDER ESPOIR
YVAN BILODEAU

16 juin 2018

L'été se montre le bout du nez, on veut en profiter au maximum, après tout elle ne dure pas longtemps cette belle saison. J'invite donc famille et amis à mon chalet pour profiter de ... la vie. Ironiquement, j'ai failli la perdre ce soir-là.

Après le repas, dehors l'humidité s'installe, je décide donc de faire un feu afin de pouvoir terminer la soirée à l'extérieur. J'apporte le bois au foyer et je l'allume, en fait je tente de l'allumer, mais ça ne fonctionne pas. Je pars donc chercher un gallon d'éthanol, en me disant : «Ce n'est pas dangereux ça de l'éthanol, c'est comme de l'huile!», et bien NON, c'est hyper inflammable! Je verse donc le produit sur le feu... instantanément, pas quelques secondes, instantanément ça explose! Mes jambes sont les premières touchées par les flammes.

Tous les gens présents accourent et tentent d'éteindre le feu en me poussant par terre, rien n'y fait jusqu'au moment où l'amie de ma conjointe prend, à bout de ressources, la housse du barbecue. Dans l'attente des premiers soins, les invités m'arrosent sans cesse. En route vers l'Hôtel-Dieu de Lévis, je me souviens m'être dit à moi-même : « je ne dois pas être si brûlé que ça, je serai sorti de l'hôpital demain ». De toute évidence, je n'avais aucune conscience de mon état, puisqu'une fois stabilisé à l'Hôtel-Dieu de Lévis, ils ont demandé un transfert urgent à l'Unité des grands brûlés. De là, le médecin de l'unité me dit : monsieur Bilodeau, je vais vous endormir, croyant que ce serait une question d'heures, mon réveil eu lieu cinq jours plus tard.

Une fois de plus, je croyais qu'après ce mini coma superficiel, je serais à la maison le lendemain ; jusqu'au moment où j'ai pu constater, pour la première fois, l'ampleur de mes brûlures. Le choc thermique a été si important que les tendons des jambes ont été affectés.

Ce qui m'a permis de me rétablir vite ? Le personnel de l'unité, c'est incroyable comment ils sont dédiés et définitivement la présence de ma famille. Quand on est bien entouré, la guérison est plus rapide, je suis à même de le constater. Ce que je retiens de ce séjour d'hospitalisation : j'ai redécouvert ma femme, redécouvert son amour je dirais même que je me suis redécouvert, J'aurais donné tout ce que je possède pour revenir en arrière d'une seule seconde, mais on ne peut pas revenir en arrière, jamais, même d'une seule seconde... après réflexion je me suis dit c'est comme une deuxième vie qui s'offrait à moi.

On entend souvent le cliché : l'important c'est que je sois en santé, etc., MOI je peux vous jurer que depuis le 16 juin 2018 ma façon d'aborder la vie a changé. Je marche, ma femme est toujours à mes côtés et... je suis vivant! C'est vrai que le reste ce n'est pas vraiment important!

MERCI aux pompiers, au personnel soignant et surtout merci la vie !

NOS CONTRIBUTIONS / L'AIDE DIRECTE

Nous sommes très heureux de collaborer étroitement avec les deux organismes de soutien pour les grands brûlés de la province. Ceux-ci ont poursuivi leur excellent travail d'aide directe en offrant de l'hébergement, du soutien psychologique, du transport et plusieurs autres services.

Ces services offerts sont en continu grâce aux sommes versées par la Fondation, ils permettent de soutenir et d'appuyer les victimes et leurs proches pendant l'épreuve qu'ils vivent. Ce support est essentiel, car plusieurs victimes résident pour une longue période en centre hospitalier ou en centre de réadaptation loin de leur lieu de résidence. L'éloignement, les déplacements et les frais engendrés par une longue hospitalisation deviennent rapidement une source de stress supplémentaire.

À la suite de l'hospitalisation les organismes restent en contact avec les victimes et ils les accompagnent dans leur retour à une vie active, en plus de leur offrir une vaste gamme de services tels que la massothérapie , les tatouages et le maquillage permanent afin de camoufler les cicatrices.

Association des grands brûlés f.l.a.m

Entraide Grands Brûlés

L'édition 2018 du camp d'été pour les grands brûlés du Québec, organisé en collaboration par l'Association des Grands Brûlés F.L.A.M. et Entraide Grands Brûlés, a eu lieu du 21 au 26 août centre de plein air Edphy International à Val-Morin.

Vingt-cinq enfants et adolescents ont pu participer à cette merveilleuse semaine. Le groupe était constitué de jeunes grands brûlés accompagnés de certains membres de leur famille proche, ils étaient tous âgés de sept et dix-sept ans. Ils ont été encadrés par quatre accompagnateurs tout au long de leur séjour.

Les pompiers de la Régie des incendies des Monts sont venus passer un après-midi auprès des enfants et ont organisé une compétition amicale de type « firefit » pour la plus grande joie des enfants !

Comme à chaque édition, ce camp d'été a laissé de mémorables souvenirs et créé des amitiés sincères.

LES BÉNÉVOLES, NOTRE SOURCE DE MOTIVATION

PRIX SYLVAIN MACKENZIE 2018 : DÉCERNÉ À BRUNO BERTHIAUME

Une Fondation comme la nôtre ne pourrait exister sans les bénévoles, ils sont l'âme et l'essence de notre organisation. Parfois, certains bénévoles nous touchent droit au coeur.

Monsieur Sylvain Mackenzie est une source d'inspiration. Il est aux yeux de la Fondation ce que représente le mieux le mot bénévole. À défaut de pouvoir réinventer le mot merci, nous avons décidé d'honorer sont dévouement et sont engagement remarquable envers la cause des grands brûlés en créant le prix Sylvain Mackenzie qui est remis annuellement à un bénévole exceptionnel.

Pompier depuis 17 ans, il exerce son métier au sein du service d'incendie de Sorel-Tracy depuis 2004, il agit actuellement à titre de lieutenant intérimaire.

Homme de famille, travailleur acharné et surtout homme de cœur, il a pris il y a plusieurs années la relève de monsieur Lucien Grégoire comme leader du service d'incendie de Sorel au sein de la Fondation des pompiers.

Répondant toujours présent quand nous avons besoin de son aide, je peux affirmer qu'il a eu et a encore un impact majeur dans la réussite de la mission de la Fondation. Que ce soit lors de la campagne annuelle Agir à grande échelle, ou lors d'activité comme le tournoi de hockey, brillamment organisé par les pompiers de Sorel en 2017, ou lors du passage de la randonnée cycliste, monsieur Berthiaume a toujours répondu présent.

LES SERVICES D'INCENDIES QUI ONT EXCELLÉ EN 2018

Chaque année, les pompiers de différents services d'incendie de la province se mobilisent pour soutenir la cause des grands brûlés. L'année qui vient de passer n'a pas fait exception, nous aimerions souligner le travail remarquable de certains d'entre eux.

DES COLLECTES EXTRAORDINAIRES

MONTÉRÉGIE

LONGUEUIL
SOREL-TRACY
STE-HÉLÈNE DE BAGOT
GRANBY
ST-JEAN BAPTISTE

CHAUDIÈRES-APPALACHES

LÉVIS
ST-HENRI-DE-LÉVIS

CAPITALE -NATIONALE

QUÉBEC
SHANNON ET BASE MILITAIRE VALCARTIER
SAINT-GABRIEL-DE VALCARTIER

ABITBI-TÉMISCAMINGUE

PREISSAC

ACTIVITÉS BÉNÉFICES

Plusieurs services d'incendies, soutiennent la Fondation en organisant des activités-bénéfices, les montants amassés grâce à ces activités permettent à la Fondation de poursuivre sa mission d'aide aux grands brûlés.

Tournoi de hockey des pompiers pour les grands brûlés

Du 19 au 22 avril 2018, les pompiers de Saint-Jérôme et Mirabel étaient les hôtes du 28e tournoi de hockey des pompiers pour les grands brûlés et quel tournoi!
Plus de 80 équipes représentant près de 1000 pompiers ont défendu leur honneur dans un cadre amical et fraternel.

Grâce à la collaboration exceptionnelle de la ville de Saint-Jérôme, une entraide motivée entre les pompiers de Mirabel et Saint-Jérôme et un grand nombre d'inscriptions, le comité organisateur a remis une somme record de 67 000 $ à la Fondation des pompiers.
Merci au comité organisateur, avec à sa tête, Dominic Pagé et à tous les bénévoles, qui n'ont pas compté les heures pour faire de cet événement une réussite à tous les points de vue. Une reconnaissance immense à messieurs Stéphane Maher, Maire de Saint-Jérôme et monsieur Luc Chaput pour leur engagement à la cause et leur appui aux pompiers bénévoles.

La "Ride" des grands brûlés

Événement initié à l'origine par Monsieur Alain Chevalier en 2008 à Montréal, il a eu lieu pour une première fois dans la région de Québec. Il a été orchestré en 2018 par monsieur Charles L. Dumas, pompier au Service de protection contre l'incendie de la ville de Québec.

Monsieur Dumas, lui-même motocycliste et administrateur de la Fondation, souhaitait relever le défi d'abord pour sa passion pour la moto, mais aussi, et surtout pour contribuer à la cause qui lui est chère, les grands brûlés. Quoi de plus motivant que de venir en aide en réalisant notre passion ? C'est avec cette motivation qu'il a organisé de main de maître cette "ride" avec l'aide de nombreux bénévoles.

Tournoi de balle donnée pour les grands brûés

C'est avec enthousiasme que les pompiers de Trois-Rivières accueillaient la quatrième édition du tournoi provincial de balle donnée des pompiers du Québec, présentée par SSQ Assurance.

Ce tournoi regroupait vingt-deux équipes comptant plus de 300 pompiers de diverses municipalités du Québec qui compétitionnaient de façon amicale les 7, 8 et 9 septembre 2018 pour une bonne cause : celle de la Fondation en lui remettant 16 000 $.
Pour l'occasion, Monsieur Louis Lesage policier à la retraite de Trois-Rivières, a agi à titre de président d'honneur. Monsieur Lesage a été victime de graves brûlures au corps lors d'un accident survenu dans un restaurant en novembre 2014. Celui qui n'a gardé que des séquelles esthétiques de sa mésaventure estime important de s'impliquer dans cette cause.

Casino IPIQ

Chaque année depuis 27 ans les élèves en formation pour devenir pompiers de l'Institut de protections des incendies du Québec (IPIQ) organisent un casino au profit de la Fondation.
Les participants y vivent l'effervescence des tables de jeu toute une soirée pour seulement 20,00 $.

Soirée festive où plus de 1 000 personnes se ressemblent autour des croupiers (élèves de l'IPIQ) afin de faire monter leur cagnotte à plus de 500 000 $. - somme fictive en argent Monopoly. De là tout l'attrait et le plaisir de cette soirée.
Cette activité amasse bon an mal an, environ 25 000 $. À la lumière de cette somme, nous pouvons affirmer, sans l'ombre d'un doute, que la relève pompier est prête à continuer l'engagement à la cause des grands brûlés.

Tournoi de golf de l'Association des pompiers de Blainville

L'Association des pompiers de Blainville/Ste-Thérèse vous invite à participer à leur deuxième édition de leur tournoi de Golf annuel au profit de la Fondation des Pompiers du Québec pour les Grands Brûlés.

Événement où la confrérie est à l'honneur, ce tournoi est devenu rapidement un rendez-vous annuel pour les pompiers des différents services d'incendie de la province.

Course des pompiers de Laval

Devenue le rendez-vous annuel des coureurs de la province, la course des pompiers de Laval a accueilli en 2018 près de 5 000 coureurs, signe de la ferveur pour cette course!

Appréciée pour sa convivialité et ses parcours, elle est organisée de main de maître et la logistique y est réalisée au quart de tour. L'organisation impeccable de ce grand événement est le fruit d'un travail colossal du comité organisateur de l'implication de la ville de Laval et de l'appui de nombreux partenaires.

La Ville de Laval, tout comme ses pompier sont fiers d'ère membres du comité organisateur de l'événement, a remis les profits de la course totalisant 39 000 $ à la Fondation des pompiers du Québec pour les grands brûlés.

Défi 24 h-Course Flammes

10 équipes composées de 8 pompiers ou étudiants pompiers ont relevé un défi hors du commun : monter et descendre des marches sur une structure métallique imposante, formée de deux tours de 40 pieds unies par une passerelle de 60 pieds.

Les participans doivent gravir et descendre, à relais cette strucutre, sans arrêt, pendant 24 heures.

De son côté la course hors-série, course Flammes, continue elle aussi de grandir. Course de nuit festive, ils étaient plus de 500 à participer à cette 3e édition. Au grand bonheur des tous petits, un parcours de 2 km, Flammèches, a été ajouté pour une première année. Les pompiers ont même enfilé leur habit de combat et les ont accompagnés.

ÉVÉNEMENTS SPÉCIAUX

COCKTAIL BNI

C'est avec enthousiasme que le 7 février 2019 les membres du Groupe BNI - les Alliés du succès accueillaient chez Mauricie Volkswagen plus de 300 membres de la communauté d'affaire de la ville de Trois-Rivières pour un cocktail-bénéfice au profit de la Fondation.

Sur place : dégustation de Cava, bouchées, "photo booth" avec accessoires de pompiers où les sourires se multipliaient. Le tout dans une ambiance "lounge" amusante et décontractée.
C'est en fin de soirée, à la fermeture des encans silencieux, que madame Pascale Girard du groupe BNI a remis au président de la Fondation les sommes amassées pour cet événement soit plus de 18 68 0 $.

Merci au groupe BNI - les Alliés du succès d'avoir pensé à la cause des grands brûlés, merci aux gens d'affaires de la Mauricie pour leur générosité, merci aux pompiers de Trois-Rivières et à tous les bénévoles sans qui cette soirée n'aurait pu être aussi parfaite !

TOURNOI DE GOLF DE LA PROTECTION INCENDIE

Au mois d'aout 2018, avait lieu, à Verchères, le tournoi de golf annuel de la Protection incendie.

Mené de main de maître par Pierre Bazinet et son infatigable comité, ce tournoi a comme but de permettre aux différents intervenants en protection incendie de se réunir et de se divertir tout en amassant des fonds pour la Fondation des pompiers.

Grâce à la participation de plusieurs entreprises et individus qui ont contribué au succès exceptionnel de la deuxième édition en remettant une somme de 15 000 $ à la Fondation.
Une chaleureuse reconnaissance à toute l'équipe de bénévoles et un immense merci à tous les participants qui permettent de faire de ce tournoi, le plus "couru" du milieu.

ÉVÉNEMENTS DE LA FONDATION

L'événement annuel, Plaisirs, Vins et Gastronomie présenté par SSQ Assurance se tenait le 17 mai 2018 pour une première fois dans la magnifique ville de Québec.

Cette soirée s'est révélée être un hommage aux femmes! Monsieur Stéphane Pépin, président de Gestion 3 dans 1 et président d'honneur. Monsieur Pépin est un entrepreneur en construction reconnu pour embaucher beaucoup de personnel féminin. Ce sont donc deux chefs féminines prestigieuses qui ont su ravir les 212 convives : Héléna Loureiro du Portus 360 et Marie-Chantal Lepage de Gastronomie MCLepage.

Merci à tous nos participants, et partenaires qui nous ont permis d'amasser plus de 30 000 $ pour aider les grands brûlés du Québec

La campagne Agir à grande échelle 2018 avait lieu au Québec les 12 et 13 mai. C'est avec beaucoup d'enthousiasme que les pompiers de plusieurs municipalités ont participé à la collecte annuelle : Agir à grande échelle.

Cette campagne provinciale permet d'assurer la poursuite de notre mission. Seul organisme voué à l'aide des grands brûlés, il est primordial de pouvoir compter sur nos pompiers, mais aussi sur la générosité de la population. Une fois de plus, mission accomplie, vous avez été au rendez-vous et les grands brûlés vous en remercient.

Maintenant disponible depuis treize années la Lotovoyages est un incontournable ! Cette activité phare de la Fondation trouve rapidement preneurs chaque année puisque les 6000 billets disponibles sont tous vendus.

Quoi de mieux que de gagner un des 52 crédits voyage de rêve, d'une valeur de 3 600 $ tout en aidant la cause des grands brûlés. La Fondation amasse annuellement près de 475 000 $ pour venir en aide aux grands brûlés grâce à cette loterie.

Pour une dix-huitième année, le calendrier « Nos pompiers, nos héros» était offert à la population. L'édition 2019 ne dérogeait pas à la règle habituelle, celle d'amasser des fonds pour les grands brûlés du Québec.

Le calendrier des pompiers unit et rassemble des pompiers et bénévoles dont le seul but est de venir en aide aux grands brûlés du Québec. Depuis 18 ans, 216 pompiers se sont prêtés au jeu de mannequin d'un jour pour la cause !

Cette collecte de fonds a permis à la Fondation des pompiers du Québec pour les grands brûlés de recueillir, à ce jour, 1 300 000 $ qui ont été entièrement dédiés à sa mission d'aide aux grands brûlés du Québec.

Firebag MTL

La Fondation des pompiers du Québec pour les grands brûlés est heureuse d'annoncer un partenariat avec les Confections FireBag MTL pour la récupération de matériel de protection et équipements d'incendies inutilisés ou mis hors services

Pour chaque habit de combat remis à la Fondation, les Confections FireBag MTL remettent 10 $ à la Fondation des pompiers du Québec pour les grands brûlés.

Les équipements récupérés contribueront à alimenter en matières premières les Confections FireBag MTL pour la conception et la réalisation de sacs et d'accessoires faits à partir de vieux habits de combat.

Afin de pousser plus loin ce nouveau partenariat il est d'ailleurs possible de se procurer le tout nouveau produit confectionné exclusivement pour et au profit de la Fondation des pompiers : le porte-carte en boyaux recyclés.

Au coût de 15 $ seulement (taxes et transport inclus), il est pratique puisqu'il est hyper résistant et permet de ne pas utiliser le portefeuille complet. Disponible en 7 couleurs de boyaux!

ÉTATS FINANCIERS
AU 31 MARS 2019

	2019	2018
PRODUITS		
Campagne de la Fondation	1 223 240	1 170 362
Activités bénévoles	13 331	34 792
Activités de produits et services	59 650	63 401
Intérêts dons et commandites	65 956	71 213
Activités bénéfices	337 421	223 236
	1 699 598	1 563 004
CHARGES AFFECTÉES AU PRODUIT	740 863	710 731
Dépenses		
Ressources humaines	258 171	294 047
Administration	135 009	139 071
Communication	44 455	25 303
Bénéfice net avant subventions	521 100	393 852
SUBVENTIONS		
CHUM (Recherche et unité Pavillon Hôtel-Dieu)	195 968	153 572
CHU (Recherche et unité Pavillon Enfant-Jéssus)	195 968	153 572
Fond régional	15 000	43 500
Fonds d'urgence aide directe aux grands brûlés	40 000	40 000
Fonds camp d'été	20 000	20 000
Subvention désignée	-	12 000
	466 936	422 644

SOURCE DE REVENUS
Répartitions des différents revenus

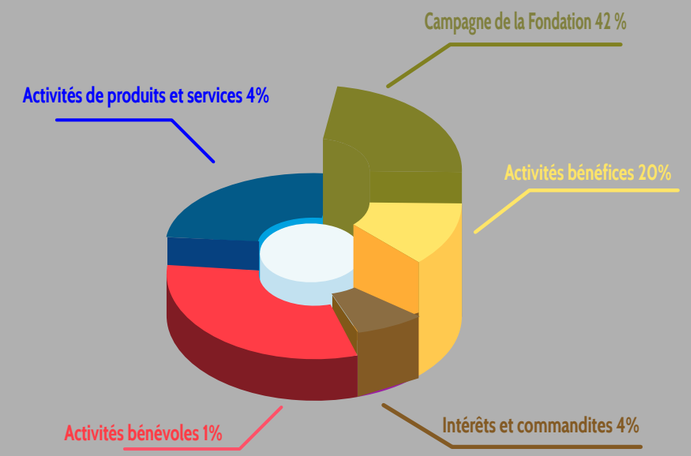

ATTRIBUTION DES SUBVENTIONS
Répartition des différentes subventions

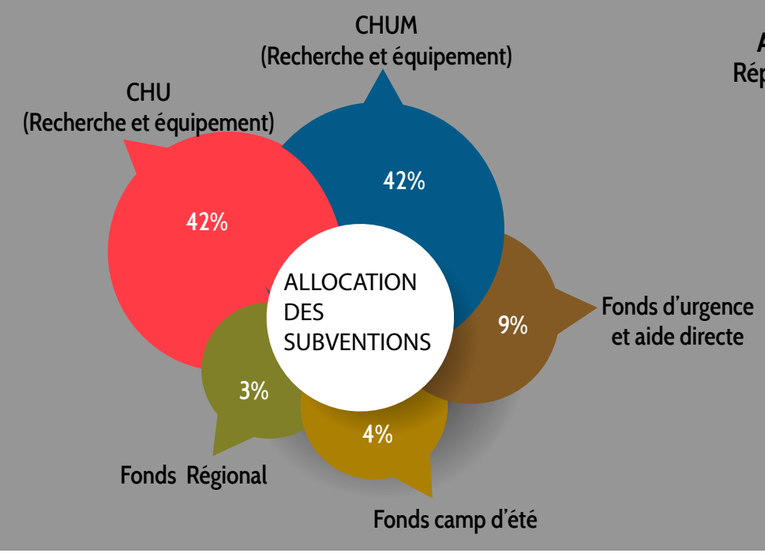

ATTRIBUTION DU FONDS RÉGIONAL
Organistion(s) qui a (ont) reçu(s)
des sommes du Fonds régional

CONSEIL D'ADMINISTRATION

COMITÉ EXÉCUTIF

SERGE SOCHODOLSKY
PRÉSIDENT

SYLVAIN DUFRESNE
VICE-PRÉSIDENT

ANDRÉ GODBOUT
VICE-PRÉSIDENT

JEAN-FRANÇOIS HAMEL
VICE-PRÉSIDENT

JEAN-FRANÇOIS PICHÉ
VICE-PRÉSIDENT

MICHEL ROY
TRÉSORIER

ALAIN CHEVALIER
SECRÉTAIRE

ADMINISTRATEURS

JEAN-FRANÇOIS ALLARD

STÉPHANIE B. GRENIER

LINA CHIASSON

CLAUDE GAGNÉ

PHILIPPE LALANDE

ANDRÉ LAMOUREUX

CHARLES L. DUMAS

ÉRIC LIMOGES

SÉBASTIEN RODRIGUE

CHRIS ROSS

SYLVAIN ROY

ÉRIC SAINDON

DAVID ST-JEAN

MARWAN SHEDEED

STÉPHANE ST-PIERRE

DAVE VALLIÈRES

PARTENAIRES

Chaque année des corporations s'engagent pour la cause des grands brulés. Leur appui est plus qu'important, il est essetneil à la poursuite de notre mission. Merci du fond du coeur!

L'Association des pompiers de Montréal est non seulement un membre fondateur de la Fondation, mais un partenaire majeur de celle-ci. Encore une fois en 2018, l'Association a effectué un don de 10 000 $ à la Fondation en plus de participer activement aux diverses activités organisées par les pompiers.

Une fois de plus, la compagnie ReinoldMax et son président, monsieur Benoit Legault ont surpassé toutes attentes en remettant un don de 8 500 $ à la Fondation lors du Séminaire de perfectionnement des intervenants en sécurité incendie du Québec de Rivière-du-Loup, le 14 septembre 2018.

Ayant la cause des grands brûlés à cœur, monsieur Legault s'est investi d'une mission: faire un don à la Fondation des pompiers du Québec pour les grands brûlés pour chaque aérosol vendu au cours de l'année. Au nom de tous les membres de la Fondation, nous tenons encore à souligner la grande générosité et le succès phénoménal de cette compagnie exemplaire!

La Caisse du réseau municipal, anciennement la caisse d'Économie des pompiers de Montréal, est un partenaire historique de la Fondation des pompiers. Les années changent, les noms corporatifs aussi, mais l'engagement de la caisse à la Fondation des pompiers demeure.

Nous sommes choyés de pouvoir compter sur un partenaire, qui après trente années de coexistence, reconnaît le travail de nos bénévoles et le rôle qu'a joué la Fondation dans l'évolution des soins aux grands brûlés.

En plus d'offrir de nombreux services financiers à la Fondation, la Caisse du réseau municipal a remis 9 000$ à la Fondation.

Partenaire de longue date de la Fondation, SSQ Assurance s'est associé à la Fondation en parrainant un programme de bourse pour les étudiants qui étudient dans les programmes d'intervention en sécurité incendie. SSQ Assurance à de plus remis 15 000 $ à la Fondation.