RAPPORT ANNUEL

2019-2020

La Fondation des pompiers du Québec pour les grands brûlés

Chers bénévoles, donateurs et partenaires,

Après plus de trente années, grâce à vous, c'est toujours avec autant d'ardeur que la Fondation des pompiers du Québec pour les grands brûlés poursuit sa mission de soutien aux grands brûlés du Québec.

Les pompiers du Québec ont, encore une fois cette année, organisé un nombre impressionnant de collectes de fonds pour supporter les efforts de la Fondation. Nous avons ainsi poursuivi le financement des travaux de recherche, notamment dans les domaines de la culture cutanée, la cicatrisation et la réhabilitation. Au fil des ans, les innovations techniques dans les soins aux grands brûlés sont en majeure partie issues de ces projets de recherche.

Nous avons également soutenu notre programme d'aide directe aux victimes, en particulier au niveau de l'hébergement et participé activement au camp d'été pour les enfants victimes de brûlures graves.

Chaque année, de nouveaux défis se présentent à nous, grâce à ses bénévoles, la Fondation les relèves avec brio. Nous avons ainsi élargit notre programme d'aide et amorcé une collaboration avec la Fondation CHU Sainte-Justine.

Nous lançons pour 2020 une campagne de financement visant à réaliser le projet DREAM. Il s'agit d'un projet unique au Canada qui consiste à utiliser la réalité virtuelle pour gérer la douleur et l'anxiété des enfants brûlés pendant leur traitement.

Année après année, notre profond désir d'apporter des améliorations concrètes dans la vie des grands brûlés nous motive à aller plus loin. En jetant un regard sur les réalisations passées et notre dernière année, je crois que nous avons raison d'être fiers de notre leadership et de nos accomplissements.

Précieux donateurs, partenaires, membres du personnel, bénévoles et patients, merci de votre appui et de votre engagement.

Le président

Serge Schodolsky

NOTRE MISSION

La Fondation des pompiers du Québec pour les grands brûlés a une seule et unique mission, promouvoir et aider la cause des grands brûlés du Québec.

La peau est le plus grand organe du corps, une barrière extraordinaire contre les intrusions.

Lorsque cette barrière est atteinte, tout devient dysfonctionnel .

La Fondation a comme but premier d'amasser des fonds et par la suite d'utiliser ces fonds pour faire une différence dans le parcours vers la guérison, la réadaptation et le retour à la vie active qui sera souvent parsemé de défis de toutes sortes.

Le volet médical permet l'achat d'équipement surspécialisé pour les soins et la réadaptation.

L'aide directe pour les victimes et les familles permet dans un premier temps d'offrir un service d'hébergement et de soutien financier et par la suite, grâce à la merveilleuse collaboration avec les organismes d'entraide (Association des grands brûlés F.L.A.M. et Entraide Grands Brûlés), de soutenir les victimes qui sont des combattants à tous les niveaux: psychologique, retour à la maison, réinsertion scolaire ou au travail.

La Fondation se fait un devoir également de promouvoir la prévention des incendies et les comportements prudents face aux dangers de brûlures.

La Recherche… essentielle dans le progrès des soins

Depuis sa création, la Fondation a investi une grande partie des sommes qu'elle a amassées dans des projets de recherche. De fait, elle est au cœur de l'avancement dans le traitement des brûlures et a un effet direct sur la qualité de vie des patients qui doivent être hospitalisés dans une unité de grands brûlés.

Le Québec est un chef de file mondial à ce titre. Les sommes investies dans la recherche depuis plus de 30 ans expliquent, entre autres, notre position de leader dans ce domaine.

LOEX - Québec

Intégré au CHU

Chaire de recherche sur les organes reconstruits en laboratoire
et leurs applications cliniques

La réalisation de notre étude clinique sur le traitement des brûlés sévères (plus de 50 % de brûlures) a été acceptée par Santé Canada en décembre 2014. Elle consiste en la production de peau reconstruite par génie tissulaire à partir des cellules du patient brûlé et à la greffe de cette peau sur les surfaces corporelles brûlées du même patient (autologue).

La production d'un lot de peau reconstruite prend environ 50 jours entre la réception de la biopsie du patient et la première greffe. Nous pouvons ensuite envoyer dans les Unités de Brûlés un lot de peau reconstruite toutes les semaines jusqu'au recouvrement complet des brûlures du patient.

La superficie de peau reconstruite par lot est en constante amélioration grâce aux recherches effectuées par les professionnels et les étudiants diplômés qui travaillent au LOEX (800 cm2 en 2015 vs 1100 cm2 en 2020). Notre technique est en constante amélioration, et ce, grâce entre autres aux fonds recueillis par la FPQGB.

En 2019, la chaire a aussi soutenu la formation aux études graduées de 5 doctorants, 3 étudiants à la maîtrise et un stagiaire post-doctorat, en plus de nombreux stagiaires de premier cycle qui débutent leur apprentissage scientifique dans notre laboratoire. Tous ces étudiants, accompagnés des 8 professionnels de recherche de l'équipe, travaillent entre autres à l'amélioration de la qualité des tissus reconstruits et à la diminution du temps de production des greffons afin que plus de patients puissent être traités dans un délai encore plus court.

Aussi en 2019, la Chaire de recherche sur les organes reconstruits en laboratoire et leurs applications cliniques a franchi une nouvelle étape avec son renouvellement pour les 5 prochaines années par les instances universitaires et les partenaires. La recherche se poursuit avec l'appui de la Fondation des pompiers du Québec pour les grands brûlés afin d'améliorer les traitements de ces patients. Les retombées concrètes en termes d'amélioration des traitements pour les grands brûlés ont été publiées et diffusées en 2018 dans un article scientifique et l'émission Découverte de Radio-Canada a fait le portrait de cette technique innovante en janvier 2020.

Grâce à l'appui de la Fondation des pompiers du Québec pour les grands brûlés, le Québec est un chef de file mondial en génie tissulaire et dans l'amélioration des traitements pour les grands brûlés.

Docteure Lucie Germain

Titulaire de la chaire et Directrice scientifique du LOEX (Centre de recherche en organogénèse expérimentale de l'Université Laval)

L A R E C H E R C H E

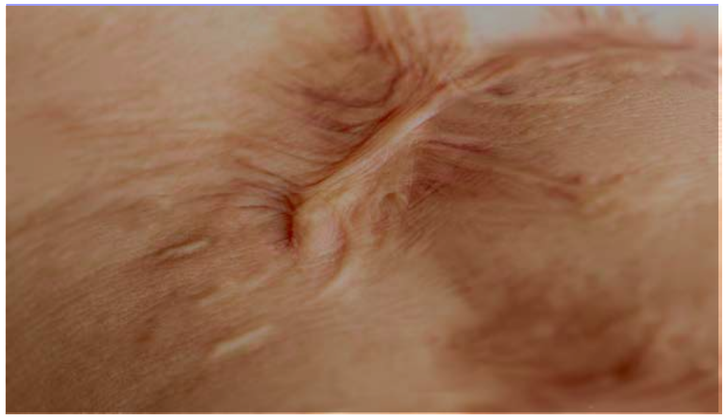

Villa Médica - Montréal

Intégré au CHUM

Lors de l'American Burn Association Annual Meeting, nous avons remporté le prix du meilleur article sur la recherche clinique pour l'étude : Essai clinique à l'insu sur échantillon aléatoire et contrôlé pour évaluer l'efficacité d'injections de triamcinolone acétonide (TAC) pour le traitement de cicatrices hypertrophiques chez les survivants de brûlures.

Ce prix récompense plusieurs choses:

Premièrement, ce type de recherche est extrêmement difficile à réaliser en raison des défis inhérents au recrutement et à la rétention des survivants de brûlures dans une étude longitudinale. Voilà qui atteste de la qualité du partenariat de l'équipe de soins de Villa Medica avec les patients qu'ils traitent.

Deuxièmement, la Wound Healing Society préconise l'approche de recherche que nous avons utilisée, ce que très peu d'études de recherche ont fait malgré leurs recommandations.

Troisièmement, notre étude implique que les cliniciens ont maintenant des preuves de niveau 1 que les injections de cortisone (triamcinolone acétonide) ont le bénéfice le plus substantiel (souplesse et épaisseur) de toutes les interventions de traitement préconisées jusqu'à maintenant, lorsqu'elles sont utilisées pour traiter une cicatrice hypertrophique post-brûlure.

La satisfaction déclarée par les patients était très élevée. Il fournit également aux chercheurs des données objectives, qui établissent la référence par rapport à laquelle tout traitement de la cicatrice doit être comparé.

Récipiendaires du prix de l'American Burn Association.

Nous pensons que les juges ont été impressionnés par le protocole et la méthodologie de cette étude.

Dre Nedelec et Dr Lasalle

Docteure Bernadette Nedelec, Chercheure associée CRCHUM, Professeure agrégée Faculté de médecine, École de physiothérapie et d'ergothérapie, Université McGill

Docteur Léo Lasalle, cogestionnaire médical programme grands brûlés, Hôpital de réadaptation Villa Médica.

L'HISTOIRE DE MATEO

« J'ai été con, maman. Je m'excuse. »

C'est la première chose que Mateo dit à ses parents à leur arrivée au CHU Sainte-Justine.

À leur arrivée à l'hôpital, l'ado est enveloppé d'une couverture à l'aspect métallique qui sert à prévenir l'hypothermie. Il a un masque à oxygène sur le visage. Mais il est vivant. Ses parents sont soulagés.

Son état vient d'être stabilisé à l'unité de traumatologie. Un peu plus de 50 % de son corps est brûlé. Il s'agit d'un des trois cas les plus graves traités à l'hôpital pédiatrique montréalais depuis 10 ans. La bonne nouvelle: il n'est pas paralysé.

« Je suis conscient que mon corps est en train de brûler. » Mateo Corrales n'a rien oublié du 26 août 2018. Chaque seconde de cette soirée d'horreur est gravée dans sa mémoire. Ce soir-là, l'ado de 15 ans et sept de ses amis se donnent rendez-vous sur le site d'une usine désaffectée de Candiac.

Mateo n'a jamais grimpé sur le toit. La vue sur le Saint-Laurent est magnifique, paraît-il. La gang décide d'y aller. Alors que Mateo et plusieurs sont déjà en haut, un des jeunes resté en bas les avertit par téléphone que « quelqu'un s'en vient ». La panique s'empare du groupe. Un agent de sécurité? La police? Les ados se dispersent en courant.

Une décharge de 25 000 volts

Plutôt que de descendre par l'échelle par laquelle il est monté, il suit d'autres jeunes qui fuient vers le côté de l'usine. Il fait noir. Le site n'est pas éclairé. Mateo ne voit pas la zone de haute tension. Quand Mateo descend à son tour, il subit une décharge électrique de 25 000 volts. La violence de la décharge le propulse à l'intérieur du périmètre de haute tension. Il fait une chute d'environ 5 m.

Son corps prend feu sous les yeux de ses amis. L'un d'eux compose le 911. Défiant l'ordre du répartiteur d'attendre les secours, ce même jeune saute du toit pour venir en aide à Mateo.

« Je ne sens plus mes jambes », hurle Mateo. Ses jambes sont en train de flamber. Cet ami réussit à les éteindre avec son sac à dos. Il ne reste plus rien de ses vêtements. Ils ont fondu sur son corps.

Je crie ma vie. J'ai tellement mal…

Gustavo Corrales, père de Mateo

«Maintenant qu'il va mieux, Mateo veut redonner à l'hôpital qui l'a soigné. Il compte s'impliquer. Lors de sa longue hospitalisation, il a bénéficié d'équipements hautement spécialisés, ce qui lui a permis de reprendre sa vie.»

LES ORGANISMES D'ENTRAIDE

Association des grands brûlés F.L.A.M.
Entraide Grands Brûlés

La Fondation est accompagnée dans sa mission d'aide aux grands brûlés par deux organismes exceptionnels, Entraide Grands Brûlés et Association des grands brûlés F.L.A.M.

Ces organismes sans but lucratif ont pour mission de soutenir les grands brûlés tout au long du processus de guérison physique et psychologique. Dès l'admission d'une personne à l'une des Unités de grands brûlés, ils sont disponibles pour offrir du soutien à la victime de brûlures graves ainsi qu'aux proches tout au long du cheminement de guérison de la victime.

Ils pourront tout au long de leur vie faire appel à eux et leur soutien sera souvent une source de motivation. Voici un aperçu d'une partie de leurs nombreux services auxquels nous sommes heureux de soutenir.

Camp d'été

Moment très attendu pour chacun des enfants participant, ils peuvent passer une semaine d'activités enrichissantes, loin des regards et des préoccupations qu'apportent les brûlures.

Services de tatouage et maquillage permanent

Les patients ont souvent des pertes ou des excès de pigmentation à la peau, des rougeurs permanentes, les cheveux, cils ou sourcils ont été touchés tout comme les lèvres. Le maquillage permanent et le tatouage peuvent s'avérer efficaces pour camoufler certaines altérations corporelles. Des cours de maquillage pour le camouflage temporaire sont aussi offerts.

Hébergement

Beaucoup de patients proviennent de l'extérieur de Québec ou Montréal (endroit où sont situées les unités de soins). L'hospitalisation et la réadaptation peuvent être longues. Les organismes offrent de l'hébergement aux familles et aux patients à proximité des établissements de soins.

Activités de partages et de rencontres

Plusieurs activités sont offertes à différents moments dans l'année. Que ce soit une journée à la cabane à sucre, le « party » de Noël, la journée à la plage, etc.
C'est une occasion d'échanger, de constater que l'on peut reprendre une vie !

Association des grands brûlés f.l.a.m.

Entraide Grands Brûlés

BÉNÉVOLE D'EXCEPTION

Chaque année la Fondation des pompiers remet le prix hommage Sylvain Mackenzie *

Pompier depuis 19 ans, il exerce son métier au sein du Service de sécurité incendie de Laval à titre de capitaine depuis 4 ans.

Père de famille, travailleur acharné et surtout homme de cœur, il a pensé, créé et mis sur pied la course des pompiers de Laval dont tous les bénéfices sont remis à la Fondation. Cet événement est maintenant une activité majeure de la ville de Laval à laquelle plus de 5 000 coureurs participent annuellement.

Répondant toujours présent quand nous avons besoin de son aide, nous pouvons affirmer qu'il a eu et a encore un impact majeur dans la réussite de la mission de la Fondation.

Il est un visionnaire et ce qui lui permet de rendre ses nombreux projets à terme se résume ainsi: l'échec n'est pas permis, pas envisageable, alors on se roule les manches et l'on fonce!

Alors Richard, nous avons foncé avec toi pour la course et nous n'en sommes que plus grands de jour en jour!

Monsieur Richard Carpentier, récipiendaire du prix Sylvain Mackenzie 2019

*Le prix Sylvain Mackenzie a été créé en l'honneur et pour perpétuer le nom de ce bénévole d'exception qui est une source de motivation pour tous. Ce prix vise à reconnaitre annuellement l'engagement et le travail exceptionnel d'un bénévole envers la Fondation.

ÉVÉNEMENTS SPÉCIAUX

Chaque année, la Fondation a l'honneur de recevoir l'appui de gens qui tiennent à appuyer la cause des grands brûlés. Nous vous en présentons quelques-uns.

Tournoi des présidents et vice-présidents des caisses

Vendredi le 7 juin 2019 se tenait l'annuel des présidents et vice-présidents des caisses Desjardins de groupes.

Lors de cette journée spéciale, c'est plus 10 000 $ que les golfeurs ont remis à la Fondation, WOW !

Merci d'avoir fait de cet événement une journée dédiée aux grands brûlés !

Le service des incendies de l'Aluminerie de Bécancour (ABI), fait un don original

Grâce à l'initiative du service des incendies de l'Aluminerie de Bécancour (ABI), l'usine a fait le don de 45 habits de combat d'incendie et de 55 casques à la Fondation.

La Fondation les a remis à Confections Firebag MTL, qui les recyclera et les transformera pour leur offrir une deuxième vie. Une partie des profits récoltés sera remise à la Fondation des pompiers du Québec pour les grands brûlés.

Non seulement cette initiative permet de recycler du matériel qui se serait normalement retrouvé dans des sites d'enfouissement, elle permet en plus de souligner le travail exceptionnel des pompiers de la caserne et du chef de sûreté Guy Morin, ainsi que de supporter une cause qui est chère à Aluminerie Bécancour.

Les Confections Firebag MTL sont les premiers à offrir un plan écoresponsable de gestion des rebuts matériels des services incendie au pays. C'est leur mission de refaire l'histoire des

La Fondation des pompiers du Québec pour les grands brûlés remercie l'Aluminerie de Bécancour (ABI) et les membres de sa brigade incendie pour ce geste qui permettra, en plus de diminuer notre impact environnemental, de contribuer à la mission d'aide aux grands brûlés du Québec.

ÉVNÉMENTS DE LA FONDATION

La Fondation amasse la majorité de ses fonds grâce à la tenue d'activités diverses. Certaines se déroulent depuis plusieurs années et sont les vecteurs principaux des fonds qui sont récoltés.

Lotovoyages

Offerte depuis quinze ans, la Lotovoyages est une incontournable! Cette activité phare de la Fondation trouve rapidement preneurs chaque année, puisque les 6000 billets disponibles sont tous vendus.

Quoi de mieux que de gagner un des 52 crédits voyage de rêve, d'une valeur de 3 600 $, tout en aidant la cause des grands brûlés. La Fondation amasse annuellement près de 475 000 $ pour venir en aide aux grands brûlés grâce à cette loterie.

Plaisir, Vins & Gastronomie

Le 14 mai dernier avait lieu la soirée Plaisirs, Vins & Gastronomie annuelle de la Fondation des pompiers du Québec pour les grands brûlés sous le thème culinaire et vinicole du Liban.

Encore une fois, une soirée réussie! Merci à tous les participants, associations et entreprises qui se font un devoir d'être parmi nous chaque année.

Pool de hockey !

Pour la première fois, en collaboration avec le site spécialisé marqueurs.com, la Fondation a mis sur pied un pool de hockey à l'automne 2019.

Il a été décidé d'opter pour la formule de choix de joueurs la plus facile afin que le plus grand nombre de personnes puissent profiter de cette nouvelle activité-bénéfice. Évidemment, une moitié de la cagnotte est remise à la Fondation et l'autre moitié au gagnant.

Plus il y'a de participants, plus la cagnotte est intéressante… on compte sur vous pour en faire le plus gros pool de hockey dans la province !

Agir à grande échelle

Chaque année, les pompiers de diverses municipalités au Québec s'engagent à améliorer la qualité des soins dans les deux unités des grands brûlés. Nous avons la particularité d'avoir uni l'ensemble des pompiers de la province dans une seule organisation dédiée au soutien des grands brûlés du Québec.

Peu importe la façon choisie, un seul objectif est poursuivi, amasser des dons pour soutenir les grands brûlés du Québec. C'est grâce à l'effort collectif des pompiers que plusieurs projets de financement de la Fondation peuvent être réalisés chaque année.

Les grands brûlés remercient chaleureusement les pompiers de leur soutien et sont reconnaissants de la générosité de la population!

Les services d'incendie qui ont excellé

- Bécancour
- Evain
- Granby
- Québec
- Laval
- Lévis
- Longueuil
- Shanon -base militaire Valcartier
- Sorel-Tracy
- Saint-Amable
- Saint-Jean-Baptiste
- Sainte-Hélène-De-Bagot

Le calendrier des pompiers

L'édition 2020 du Calendrier des pompiers qui en était à sa 19e année présentait une facture artistique renouvelée. Les pompiers chouchous du public étaient toujours au centre de l'image, mais dans un concept axé sur leur métier.

Le Calendrier des pompiers a permis à la Fondation des pompiers du Québec pour les grands brûlés de recueillir, à ce jour, 1 350 000 $ qui ont été entièrement dédiés à sa mission d'aide aux grands brûlés du Québec.

Pour la toute première fois, une pompière a été mise à l'honneur! Dès l'ouverture du calendrier, on pouvait en connaître davantage sur ces femmes qui ont choisi ce métier traditionnellement masculin.

On a ainsi compris pourquoi Emmanuelle Cassan, avec son attitude forte qui perce la caméra, se plaît à merveille dans ce milieu rempli de défis et d'altruisme.

«Beaucoup de pompières éprouvent de la difficulté à expliquer pourquoi elles ont voulu devenir « pompières ». Une fascination sans explication pour le feu, l'adrénaline de l'urgence? Le complexe du super-héros, le besoin viscéral d'être utile, d'être admirée, d'appartenir à un groupe, de faire un truc de gars? Sans doute un peu de tout ça.

Pompier, pour certains, ce n'est qu'un métier. Pour d'autres, un fantasme ou un rêve d'enfance. Alors, quand on porte l'uniforme pour la première fois, toutes ces images s'entrechoquent. Le casque vissé sur la tête, les pompières foncent dans un métier encore majoritairement occupé par des hommes. Déterminées à réussir, leur motivation est à la hauteur de leur travail acharné.

Une chose est sûre, elles sont « pompier » à part entière, dans la vie en caserne comme au feu. Tout comme leurs confrères, elles partagent la même conviction d'aider. Elles embrassent la cause des grands brûlés! - Emanuelle Cassan

ACTIVITÉS BÉNÉVOLES

La Fondation des pompiers jouit de l'appui de nombreux pompiers et bénévoles qui organisent des activités afin d'amasser des fonds à son bénéfice année après année. Plusieurs de ces activités ont lieu depuis de nombreuses années et permettent à la Fondation d'offrir encore plus de services pour les grands brûlés du Québec. Nous sommes fiers de vous en présenter quelques-unes.

Course des pompiers de Laval

Devenu le rendez-vous annuel des coureurs, la huitième édition de la Course des pompiers de Laval a connu une année record en accueillant plus de 5000 coureurs et coureuses de tous les âges, ce qui lui permet de se hisser dans le top 5 des plus grands évènements de course grand public de la province, en plus de remettre plus de 35 000 $ annuellement à la Fondation des pompiers.

Mère Nature ne s'est pas présentée sous son meilleur jour, mais qu'à cela ne tienne, les participants et les citoyens de Laval, eux étaient présents. Signe de la ferveur pour cette course!

Appréciée pour sa convivialité et ses parcours, la course est orchestrée de main de maître par les pompiers de la ville de Laval. L'organisation impeccable de ce grand événement est le fruit d'un travail colossal du comité organisateur et de l'implication de la ville de Laval. Du fond du cœur, MERCI!

Une réussite comme celle-ci est impossible sans l'appui de précieux partenaires. Peu de mots peuvent exprimer réellement notre reconnaissance. Merci!

Tournoi de golf de la Protection incendie

Le 29 août 2019, s'est tenu le tournoi de golf de la Protection incendie du Québec.

Les participants ont fait de ce tournoi, le rendez-vous annuel des gens du milieu de l'incendie, car ils étaient plus de 175 joueurs à participer et à contribuer à la cause des grands brûlés du Québec. Merci de faire de notre société un endroit où l'espoir de vies meilleures est possible !

C'est avec fierté que le comité organisateur, présidé par monsieur Pierre Bazinet, et les partenaires majeurs initiateurs du projet (Victaulic, Wolseley Canada, et Groupe Deschênes) ont remis la somme de 20 000 $ à la Fondation !

Aucun mot ne peut exprimer notre gratitude face au travail acharné du comité organisateur et des bénévoles, ainsi qu'à la participation en grand nombre des golfeurs, les grands brûlés vous en sont reconnaissants.

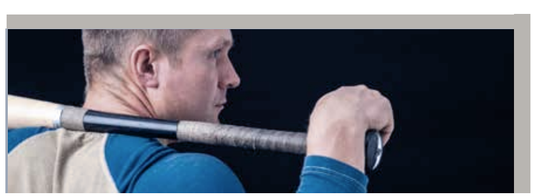

Tournoi de balle donnée

Du 6 au 8 septembre 2019, les pompiers du Québec s'étaient donné rendez-vous à Sherbrooke pour la cinquième édition du tournoi provincial de balle donnée des pompiers du Québec. Ce tournoi regroupait 32 équipes et plus de 300 pompiers de diverses municipalités du Québec qui compétitionnaient amicalement dans deux catégories.

Les pompiers de Sherbrooke, organisateurs de cette édition, ont remis près de 10 000 $ à la Fondation. Félicitations pour votre merveilleux travail!

La tradition est bien implantée et les pompiers se sont déjà donné rendez-vous l'année prochaine pour la sixième édition!

Fête de la famille de Terrebonne

Tradition bien établie à Terrebonne, la journée familiale des pompiers ne cesse d'augmenter son nombre de visiteurs et d'adeptes inconditionnels.

Il suffit de s'y présenter pour comprendre pourquoi les citoyens sont si enthousiastes à participer à cette journée. L'énergie y est débordante, aire de jeux, musique, barbe à papa. Les enfants discutent avec les pompiers et essaient leur habit de combat, camion, équipement spécialisé, etc.

Les grands y trouvent aussi leur compte car eux aussi peuvent faire un tour de camion et pour la plupart d'entre eux, c'est une première!

En plus de rendre heureux les enfants de la municipalité, cette activité permet d'amasser plus de 3 500 $ annuellement pour la Fondation grâce à la générosité des citoyens.

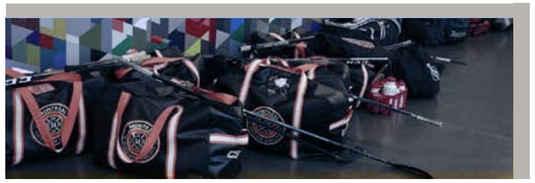

Tournoi de hockey des grands brûlés

Du 18 au 21 avril dernier, les pompiers de la MRC de Montcalm étaient les hôtes de la 29e édition du Tournoi de hockey des pompiers pour les grands brûlés.

Tournoi toujours aussi populaire, 85 équipes regroupant plus de 1100 pompiers étaient présentes sur le territoire de la MRC, plus particulièrement à Saint-Roch-de-l'Achigan.

Merci à tous les pompiers pour leur participation, au travail extraordinaire déployé par le comité organisateur, ainsi que l'effort et l'énergie déployés par les nombreux bénévoles, le succès du tournoi en dépend. Merci pour tout votre temps et votre engagement !

Le Tournoi de hockey des pompiers a vu le jour pratiquement en même que la création de la Fondation et sa popularité n'a cessé de croître depuis.

Grâce à leurs efforts, les différents comités organisateurs du tournoi ont remis au fil des années 1 000 000 $ à la Fondation et ainsi contribué de façon significative à l'aide aux grands brûlés du Québec

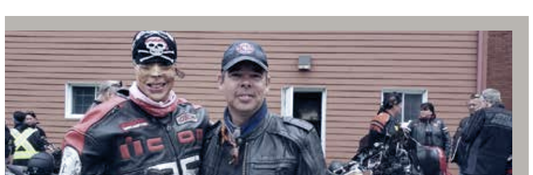

«Ride» de moto

Le 24 août dernier avait lieu la "Ride" annuelle des grands brûlés et... toute qu'une "Ride"

Il n'y avait pas que le soleil pour rendre cette journée mémorable, tout, absolument tout était parfait ! La route, les paysages de l'Estrie, la fraternité des motocyclistes, l'accueil absolument extraordinaire des pompiers qui recevaient les motocyclistes sur la route avec une haie d'honneur à couper le souffle !

Que dire de la soirée festive qui s'en suivi ? Tout aussi parfaite que la journée!

Merci à tous de votre extraordinaire participation ! Mercis particuliers aux pompiers de la région qui nous ont reçu et à Messieurs Steve Lavoie (Sherbrooke) et Charles L. Dumas (Québec) pour cette organisation mémorable !

ACTIVITÉS BÉNÉVOLES

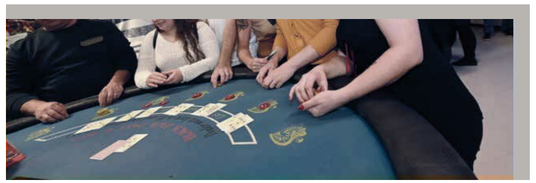

Casino de L'IPIQ

Chaque année, depuis 28 ans, les élèves en formation pour devenir pompiers de l'Institut de protection contre les incendies du Québec (IPIQ) organisent un casino au profit de la Fondation.

Les participants y vivent l'effervescence des tables de jeu lors d'une soirée festive où plus de 1000 personnes se rassemblent autour des croupiers (élèves de l'IPIQ). On arrive à faire monter la cagnotte fictive à plus de 500 000 $! De là tout l'attrait et le plaisir de cette soirée.

Année après année, les étudiants remettent plus de 20 000 $ à la Fondation. À la lumière de ces résultats, nous pouvons affirmer, sans l'ombre d'un doute, que les futurs pompiers et pompières sont déjà engagés à la cause des grands brûlés.

Tournoi de ballon chasseur

L'année 2019 a donné lieu à la création d'une nouvelle activité qui deviendra sûrement très populaire ! .

En effet, l'Association des pompiers de Sainte-Julie a organisé son tout premier Tournoi de ballon chasseur. Dans le cadre de ce tournoi, 16 équipes s'affrontaient pour remporter les grands honneurs.

Sur le site, on retrouvait animation musicale, jeux gonflables, maquillage et terrains de ballon chasseur pour les enfants et des kiosques de nourriture attendaient les participants et les visiteurs.

Tous les profits amassés dans le cadre de l'inscription des équipes ont été remis à la Fondation, soit près de 3 500 $ pour les grands brûlés du Québec.

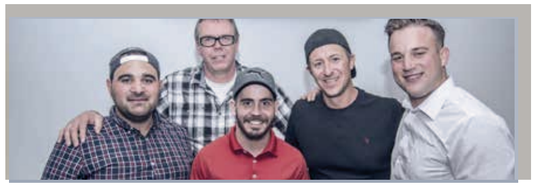

Tournoi de golf de l'Association des pompiers de Blainville

L'Association des pompiers de Blainville/Ste-Thérèse invitait, le 5 septembre 2019, leurs confrères pompiers à participer à la deuxième édition de leur Tournoi de golf annuel au profit de la Fondation des pompiers du Québec pour les grands brûlés.

Ce tournoi est rapidement devenu un rendez-vous annuel pour les pompiers des différents services d'incendie de la province. Fraternité et plaisir sont évidemment de mise lors de cette journée très appréciée de tous.

En 2019, cette participation extraordinaire a permis d'amasser 5 000 $ pour soutenir les grands brûlés du Québec !

Merci à Steven Brisebois et tous les membres du comité organisateur!

ÉTATS FINANCIERS
au 31 mars 2019

	2019-20	2018-19
PRODUITS		
Campagne de la Fondation	1 145 606	1 223 240
Activités bénévoles	21 393	13 331
Activités de produits et services	57 758	59 650
Intérêts dons et commandites	51 619	65 956
Activités bénéfices	329 674	337 421
Total	1 606 050	1 699 598
Charges affectées au produit	732 500	740 863
DÉPENSES		
Ressources humaines	273 438	258 171
Administration	129 025	135 009
Communication	30 531	44 455
Bénéfice net avant subventions	440 556	521 100
SUBVENTIONS		
CHUM	161 739	195 968
CHU	161 736	195 968
Fond régional	8 396	15 000
Fonds d'urgence et aide directe	40 000	40 000
Fonds camp d'été	20 000	20 000
		-
	391 871	466 936

SOURCE DE REVENUS

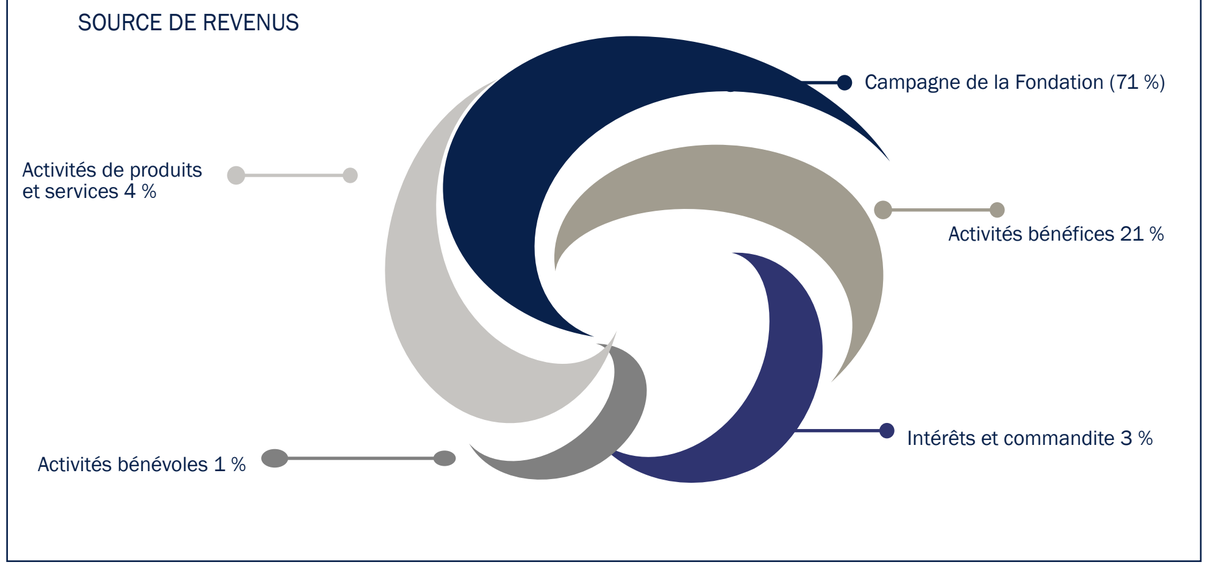

ATTRIBUTION DES SUBVENTIONS

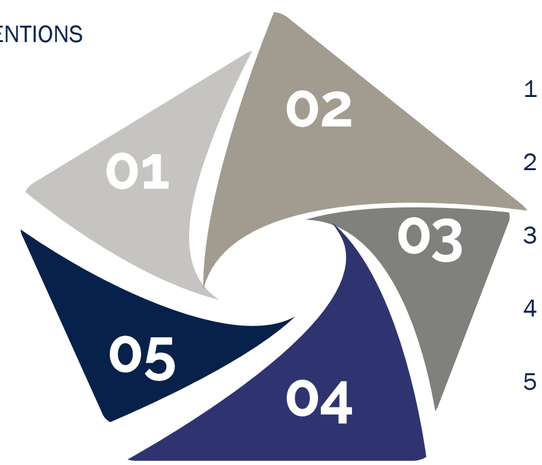

1 CHUM 41 % (Recherche et équipements)

2 CHU 41 % (Recherche et équipements)

3 Fonds régional 2%

4 Fonds camp d’été 5 %

5 Fonds d’urgence et aide directe 10%

CONSEIL D'ADMINISTRATION

COMITÉ EXÉCUTIF

SERGE SOCHODOLSKY
Président

SYLVAIN DUFRESNE
Vice-Président

ANDRÉ GODBOUT
Vice-Président

MICHEL ROY
Trésorier

JEAN-FRANÇOIS HAMEL
Vice-Président

JEAN-FRANÇOIS PICHÉ
Vice-Président

ALAIN CHEVALIER
Secrétaire

ADMINISTRATEURS

JEAN-FRANÇOIS ALLARD
LINA CHIASSON
RÉJEAN DOIRE
BENOÎT FERLAND
MATHIEU GIRARD
CLAUDE GAGNÉ
STÉPHANIE B. GRENIER
ANDRÉ LAMOUREUX
CHARLES L. DUMAS
DOMINIC PAGÉ
CHRIS ROSS
SÉBASTIEN RODRIGUE
SYLVAIN ROY
ÉRIC SAINDON
DAVID SAINT-JEAN
MARWAN SHEDEED
STÉPHANE ST-PIERRE
DAVE VALLIÈRE

HOMMAGE À NOS FIDÈLES PARTENAIRES

Desjardins
Caisse du Réseau municipal

La Caisse du réseau municipal, anciennement la caisse d'Économie des pompiers de Montréal, est un partenaire historique de la Fondation des pompiers. Les années changent, les noms corporatifs aussi, mais l'engagement de la caisse à la Fondation des pompiers demeure.

Nous sommes choyés de pouvoir compter sur un partenaire, qui après trente années de coexistence, reconnaît le travail de nos bénévoles et le rôle qu'a joué la Fondation dans l'évolution des soins aux grands brûlés. En plus d'offrir de nombreux services financiers à la Fondation, la Caisse du réseau municipal a remis 9 000$ à la Fondation.

L'Association des pompiers de Montréal est non seulement un membre fondateur de la Fondation, mais un partenaire majeur de celle-ci. Encore une fois en 2018, l'Association a effectué un don de 10 000 $ à la Fondation en plus de participer activement aux diverses activités organisées par les pompiers.

SSQ assurance

Partenaire de longue date de la Fondation, SSQ assurance a encore une fois remis un don de 10 000 $ à la Fondation. SSQ participe également à un programme de bourse pour les étudiants inscrits au programme Intervention en sécurité incendie. Il est également le présentateur officiel de la soirée Plaisirs, Vins & Gastronomie de la Fondation.

L'UNIQUE extincteur en aérosol REINOLDMAX.NET

Une fois de plus, la compagnie ReinoldMax et son président, monsieur Benoit Legault ont surpassé toutes attentes en remettant un don substantiel à la Fondation. Ayant la cause des grands brûlés à coeur, monsieur Legault s'est investi d'une mission: faire un don à la Fondation des pompiers du Québec pour les grands brûlés pour chaque aérosol vendu au cours de l'année. Au nom de tous les membres de la Fondation, nous tenons encore à souligner la grande générosité et le succès phénoménal de cette compagnie exemplaire!

Également

Auto pour la vie, Confections FirebagMTL, Scapin, Ranger sonorisation,